

FUNDACIÓN EDUCACIONAL CARDENAL CARO.

Plan Integral Seguridad Escolar.

P.I.S.E.

Departamento de Prevención de Riesgos.

2023

“Desde hace años, la Prevención de Riesgos ha incrementado su campo de aplicación y el sector educación no es la excepción, por lo cual las diferentes entidades competentes con la materia seguridad ya sea en ámbitos laborales y escolares nos exigen cumplir con un Plan Integral de Seguridad Escolar, este aborda un amplio espectro en lo que es seguridad y salud, enfatizando en el ámbito de control de emergencias.”



ÍNDICE.

| | |
|---|----|
| 1. INTRODUCCIÓN | 3 |
| 2. MARCO LEGAL | 3 |
| 3. OBJETIVO GENERAL | 4 |
| 4. OBJETIVO ESPECÍFICO | 4 |
| 5. ALCANCE DEL PLAN | 5 |
| 6. GLOSARIO DEL P.I.S.E | 5 |
| 7. INFORMACION GENERAL | 8 |
| 7.1. Información general establecimiento..... | 8 |
| 7.2. Integrantes del establecimiento..... | 8 |
| 7.3. Equipamiento del establecimiento para emergencias | 9 |
| 8. METODOLOGIAS DEL TRABAJO | 8 |
| 8.1. Comité de seguridad escolar..... | 9 |
| 8.2. Articulación de actividades del plan con la seguridad escolar..... | 9 |
| 8.3. Definición y responsabilidades..... | 9 |
| 8.4. Responsabilidad y compromiso del personal en general | 10 |
| 8.5. Responsabilidad de los profesores jefes..... | 11 |
| 8.6. Responsabilidad de los profesores de asignaturas..... | 11 |
| 9. DISPOSICIONES GENERALES EN MATERIA DE EMERGENCIA Y EVACUACIÓN | 12 |
| 9.1. En caso de sismo | 12 |
| 9.1.1. <i>Responsabilidades específicas en caso de sismo</i> | 14 |
| 9.2. En caso de Incendio..... | 16 |
| 9.3. En caso de tormenta eléctrica..... | 17 |



| | |
|---|-----------|
| 9.4. En caso de erupción volcánica..... | 17 |
| 9.5. En caso de fuga de gas..... | 18 |
| 9.6. En caso de atentado o aviso de bomba | 18 |
| 9.7. En caso de suministros básicos Electricidad y Agua Potable | 19 |
| 10. HERRAMIENTAS DE GESTIÓN PREVENTIVA EMERGENCIAS | 20 |
| 10.1. Protocolo de acción en caso de accidentes escolares | 20 |
| 10.2. Protocolo en caso de sufrir accidente de trabajo | 20 |
| 10.3. Procedimiento en caso de sufrir accidente de trayecto | 24 |
| 10.4. Procedimiento genérico de evacuación ante emergencias | 24 |
| 10.5. Inventario sala primeros auxilios | 24 |
| 10.6. Solicitud de insumos primeros auxilios..... | 25 |
| 10.7. Evaluación de simulacros..... | 25 |
| 11. CALENDARIO DE CAPACITACIONES POR LOCAL AÑO 2023 | 26 |
| 12. CALENDARIO DE SIMULACROS AÑO 2023 | 27 |
| 13. GESTIÓN DE APOYO CON EQUIPOS EXTERNOS | 28 |
| 14. PLAN DE EVACUACIÓN ESPECIFICO ENSEÑANZA MEDIA | 27 |
| 15. PLAN DE EVACUACIÓN ESPECIFICO ENSEÑANZA BÁSICA | 35 |
| 16. PLAN DE EVACUACION ESPECIFICO ENSEÑANZA PRE-BASICA | 43 |



1. INTRODUCCIÓN.

A continuación, se dará a conocer la esquematización de los procesos internos establecidos para afrontar situaciones de emergencia, el siguiente Plan deberá ser difundido y explicado a todos los trabajadores con contrato de trabajo vigente con *Fundación Educacional Cardenal Caro*, la cual cuenta actualmente con tres sedes, ***Enseñanza Media AV. Manuel Rodríguez #865, Enseñanza Básica J.J. Pérez #290, Enseñanza Pre – Básica Santa María #91.***

2. MARCO LEGAL.

- **ORD.¹ 156 Of.4** de la Superintendencia de Educación establece que todos los establecimientos educacionales deben contar con un Plan integral de Seguridad Escolar, en donde se practiquen constantemente actividades ligadas a la Prevención de Riesgos y control de emergencias.
- **D.S.² 594** Ministerio del trabajo, establece normas en materia de equipos de extinción de incendios, vías de evacuación y salidas de emergencias.
- **D.D.U.³ 235** Ordenanza General de Urbanismo y Construcción, establece directrices generales en materia de evacuación y señalización.
- **N.C.H.⁴ 1433** Ubicación y Señalización de extintores portátiles.

¹ ORD.: Ordinario

² D.S.: Decreto Supremo

³ D.D.U.: Dirección Derechos Urbanos.

⁴ N.C.H.: Norma Chilena.



3. OBJETIVO GENERAL.

Dirigir racionalmente los medios humanos y técnicos disponibles para enfrentar el siniestro, con la finalidad de brindar una adecuada protección a los alumnos y personas que trabajan en el establecimiento, tratando de minimizar daños y pérdidas del colegio y procurando el restablecimiento de la normalidad en el menor tiempo posible.

4. OBJETIVO ESPECÍFICO.

- ✓ Desarrollar actitudes de prevención de riesgos, seguridad personal y colectiva a nivel de toda la Comunidad Escolar, frente a situaciones de emergencia.
- ✓ Otorgar las directrices establecidas para dar respuesta a las contingencias que puedan surgir en nuestra comunidad.
- ✓ Definir las responsabilidades y efectuar lineamientos específicos referente al entrenamiento y preparación frente a situaciones de emergencia
- ✓ Evidenciar las herramientas de gestión disponibles para prever posibles complicaciones, además de ser aplicables para fomentar el conocimiento y entrenamiento frente a situaciones de emergencia.



5. ALCANCE DEL PLAN.

El Plan Integral de Seguridad Escolar, brinda las directrices que todos los funcionarios, padres, apoderados y alumnos deben seguir y conocer en caso de emergencias en distintos escenarios como, Incendio, Sismo, Tormenta Eléctrica, Erupción Volcánica, Fuga de Gas, Atentado o aviso de Bomba, Corte de Suministros Básicos, Electricidad y Agua Potable.

6. GLOSARIO DEL P.I.S.E.

- **Alarma:** Se entiende por alarma la señal o aviso que advierte sobre la proximidad de un peligro. El aviso de alarma informa a la comunidad en general o a una entidad específica (como ser los bomberos o la policía) que deben seguir ciertas instrucciones de emergencia dado que se ha presentado una amenaza.
- **Altoparlante:** Aparato para aumentar el volumen del sonido y difundirlo, especialmente de la voz, y transmitirlo a distancia.
- **Amago de incendio:** Es un incendio en su etapa inicial en donde las llamas están a un nivel controlable por uno o más agentes extinguidores.
- **Ejercicio de Simulación:** Es un ensayo o práctica que se realiza con la final de brindar un mayor entrenamiento a las personas en relación al que hacer y cómo actuar en situaciones de emergencia.
- **Emergencia:** Es una situación fuera de control totalmente imprevista, causada por factores identificables, como condiciones y acciones inseguras, además de las acciones de terceros que también podrían provocar una situación fuera de control.



- **Evacuación:** Una evacuación es la acción de desocupar ordenadamente un lugar. Este desplazamiento es realizado por las personas para su protección cuando existen riesgo que hagan peligrar sus vidas de tal modo que se trasladan a otro lugar y evitar de este modo cualquier daño inminente.
- **Explosión:** Ruptura violenta de un cuerpo por la acción de un explosivo o por el exceso de presión interior, provocando un fuerte estruendo.
- **Extintor de incendio:** aparato autónomo, diseñado como un cilindro, que puede ser desplazado por una sola persona y que usando un mecanismo de impulsión bajo presión de un gas o presión mecánica, lanza un agente extintor hacia la base del fuego, para lograr extinguirlo.
- **Clases de Fuego:**
 - A) Combustibles sólidos.
 - B) Combustibles líquidos inflamables y grasas.
 - C) Derivados de riesgos eléctricos.
 - D) Metales y aleaciones.
- **Iluminación de emergencias:** Luminaria destinada a soportar una cierta cantidad de tiempo en caso de corte de energía eléctrica.
- **Incendio:** Es el fuego que produce gran cantidad de calor, llamas y humo que por su magnitud se puede prolongar con facilidad creando riesgos de lesiones o de muerte a personas y daños a la propiedad. El humo y los gases desprendidos de la combustión, el aire recalentado y la presencia de llamas que obstruye el paso a las personas, les genera pánico, el cual las lleva a cometer imprudencias, causantes de pérdidas de vidas humanas.



- **Plan de emergencia y evacuación:** Conjunto de actividades, enfocadas netamente en poner en práctica acciones ligadas al control y evacuación ante situaciones de emergencias. (documento intrínseco en nuestro plan integral).
- **Pulsador de emergencia:** Dispositivo que se encuentra generalmente en lugares estratégicamente destinados y su única función es accionar la sirena o alarma al momento de una evacuación o ejercicio de simulación.
- **Red húmeda:** Es un sistema de cañerías auto alimentadas con agua cuya función es la primera intervención en caso de incendio.
- **Sismo:** Serie de vibraciones de la superficie terrestre generadas por un movimiento brusco y repentino de las capas internas (corteza y manto).
- **Vías de evacuación:** Son aquellas vías que estando siempre disponibles para permitir la evacuación (escaleras de emergencia o servicio, pasillos, patios interiores etc.) ofrecen una mayor seguridad frente al desplazamiento masivo y que conducen a la zona de seguridad de un recinto.
- **Zona de seguridad o punto de encuentro:** Es aquel lugar físico de la infraestructura que posee una mayor capacidad de protección masiva frente a los riesgos derivados de una emergencia y que además ofrece las mejores posibilidades de abandono definitivo de un recinto.
- **Monitor de seguridad:** Son los responsables de evacuar a las personas de su sector, hacia las zonas de seguridad, al momento de presentarse una emergencia.



7. INFORMACIÓN GENERAL.

7.1. Información general.

| | |
|--|--------------------------------------|
| Nombre del Establecimiento Educacional | FUNDACIÓN EDUCACIONAL CARDENAL CARO |
| Nivel Educacional | Educación Media, Básica y Pre-Básica |
| Dirección 1° | Manuel Rodríguez #865 (Media) |
| Dirección 2° | J.J. Pérez #290 (Básica) |
| Dirección 3° | Santa María #91 (Pre-Básica) |
| Comuna/Región | Buín, Región Metropolitana |
| N° de Pisos (Media) | 2 Pisos |
| N° de Pisos (Básica) | 3 Pisos |
| N° de Pisos (Pre-Básica) | 1 Piso |

7.2. Integrantes del establecimiento.

| | |
|-----------------------|-------------------------------|
| Cantidad Trabajadores | N°253 |
| Cantidad Alumnos | N°2.927 |
| Personal externo | Casino (Ausolan) Cantidad: 10 |

7.3. Equipamiento del Establecimiento para Emergencias.

| | | |
|---------------------------|--|--|
| Cantidad de Extintores | 53 Equipos Portátiles de Extinción (<i>Media</i>) | |
| | 30 Equipos Portátiles de Extinción (<i>Básica</i>) | |
| | 14 Equipos Portátiles de Extinción (<i>Pre-Básica</i>) | |
| Gabinete Red Húmeda | SI: <input checked="" type="checkbox"/> NO: <input type="checkbox"/> | <i>Cantidad: 11 (Media)</i> <i>Cantidad: 6 (Básica)</i> |
| Red Seca | SI: <input type="checkbox"/> NO: <input checked="" type="checkbox"/> | |
| Iluminación de Emergencia | SI: <input checked="" type="checkbox"/> NO: <input type="checkbox"/> | |
| Altoparlantes | SI: <input checked="" type="checkbox"/> NO: <input type="checkbox"/> | |
| Cámaras de Seguridad | SI: <input checked="" type="checkbox"/> NO: <input type="checkbox"/> | |
| Detectores de Humo | SI: <input type="checkbox"/> NO: <input checked="" type="checkbox"/> | |



8. METODOLOGÍAS DEL TRABAJO.

Para una apropiada y certera elaboración de este Plan Integral de Seguridad Escolar se trabajó bajo las metodologías A.I.D.E.P. Y A.C.C.E.D.E.R. herramientas de gestión entregadas por los organismos administradores de la ley 16.744, Superintendencia de Educación y ONEMI.

8.1 Comité de Seguridad Escolar.

Se conforma por distintas personas de los tres locales y de todas las partes interesadas en materia de seguridad escolar, actualmente se encuentra vigente y cada reunión se evidencia con un acta de reunión las cuales se encuentran debidamente compuestas por las acciones que este ente realiza en materias de seguridad escolar.

8.2. Articulación de actividades del plan con la seguridad escolar.

Para articular e integrar en toda actividad relacionada con seguridad a los alumnos el Experto en Prevención de Riesgos que esté a cargo del Departamento de Prevención de Riesgos, deberá mantener una estrecha relación con los Inspectores Generales de cada local, directivos y plana docente de cada local.

8.3. Definición de Responsabilidades.

Coordinador (a) General de Emergencias: Esta responsabilidad recae en los directores de cada establecimiento o sección quienes son los encargados de tomar decisiones en momentos de crisis o emergencias, además de la legislación los hace responsables de todas las actividades preventivas que en sus establecimientos se desarrollen.

Coordinador Líder de Emergencias: Esta responsabilidad recae en los Inspectores Generales o Coordinadores de Convivencia. Mantendrán una labor fundamental, dado que, son las personas responsables de dirigir, estructurar y ejecutar una óptima evacuación, a través de instrucciones basadas en los



protocolos establecidos por la institución. Para apoyar la gestión se debe contar en cada establecimiento con un sistema de alto parlante o megáfono.

Monitor de Seguridad: Esta responsabilidad recae en el supervisor de mantención por sección y constará generalmente en ser un apoyo constante en labores de emergencia, ya sea contribuyendo como líder en una eventual evacuación o cumpliendo una función específica en caso de emergencia.

8.4. Responsabilidad y compromiso del personal en general.

- ✓ Cumplir la tarea asignada por la Comisión encargada del Plan de Seguridad Escolar.

- ✓ Acudir a los lugares y realizar las funciones que les fueron encargadas, siempre manteniendo la calma y manteniendo informados a sus jefes directos. Para esto deben mantener sus teléfonos móviles permanentemente cargadas, esto le evitará moverse de su lugar.

- ✓ El personal que tenga la responsabilidad de cortar los suministros de energía (de luz, gas, calefactores o cualquier fuente alimentadora de materiales de combustibles o de energía), deben acudir rápidamente a estos lugares y cortar los suministros.

- ✓ Los teléfonos móviles deben mantenerse diariamente cargados y en el momento de producirse una emergencia deben estar abiertos para recibir órdenes que sean emitidas por las autoridades del Liceo y /o para dar cuenta del estado del lugar asignado. Se deberá mantener restringido el uso de los teléfonos esperando las órdenes de reporte de las diferentes dependencias del Liceo.



8.5. Responsabilidad de los profesores jefes.

- ✓ Designar dos estudiantes encargados de abrir la puerta. Ambos serán denominados **Líder de Seguridad (L.I.S.E.)**.

- ✓ Realizar mínimo un ensayo en un Consejo de Curso, llegando hasta el lugar designado en el patio, reforzando el orden que deben mantener en esta operación. Esta actividad deberá ser consignada en el libro de clases.

- ✓ En caso de emergencia en un recreo se dirigirá al lugar asignado a su curso.

8.6. Responsabilidad de los profesores de asignatura.

- ✓ En caso de temblor el profesor a cargo del curso dará la orden a los alumnos asignados de abrir puerta, alejando a los estudiantes que se encuentren sentados cerca de las ventanas, manteniendo la tranquilidad mientras pasa el temblor.

- ✓ Mantener la calma y no salir de la sala hasta que se dé la orden de evacuación.

- ✓ Dada la orden de evacuación (mediante alarma), hará salir al curso en forma ordenada, pegados a la pared del pasillo, o lejos de la ventana, rápido pero sin correr, sin hablar, sin gritar. El profesor es el último en salir. (Ver Anexos, para conocer planes específicos de evacuación por local).

- ✓ Acompañará al curso al lugar designado con el Libro de Clases y procederá a pasar la lista.

- ✓ En caso de emergencia en recreo se dirigirá al lugar asignado a su curso a ayudar en el orden de los estudiantes.



9. DISPOSICIONES GENERALES EN MATERIA DE EMERGENCIA Y EVACUACIÓN.

Las posibles situaciones de evacuación en las instalaciones de la Fundación Educacional Cardenal Caro serán en caso de:

- 1) **Sismo.**
- 2) **Incendio.**
- 3) **Tormenta Eléctrica.**
- 4) **Erupción Volcánica.**
- 5) **Fuga de Gas.**
- 6) **Atentado o aviso de Bomba.**
- 7) **Corte de Suministros Básicos, Electricidad y Agua Potable.**

9.1. En caso de sismo.

- 1) El profesor /a que está frente a un curso debe mantener la calma y tranquilidad, él o los estudiantes encargados abrirán la puertas y aquellos estudiantes que se encuentren cerca de las ventanas se ubicarán al centro de la sala y/ o debajo de las mesas, en caso de un sismo de fuerte intensidad.
- 2) Evacuación de Salas y otros recintos: se procederá a ello siempre que se haya dado la orden correspondiente. Los estudiantes abandonarán la clase en silencio en una fila, sin correr ni llevar objetos en la boca ni en las manos, siguiendo la ruta de evacuación previamente asignada, acompañados por el profesor a cargo o en su defecto por el Inspector de curso. No se debe retroceder en busca de objetos olvidados.

Ed. Física: Los cursos que se encuentren realizando su clase en patio, o gimnasio deben acudir en forma ordenada a su zona de seguridad respectiva, a cargo del profesor de asignatura.

Sala Audiovisual: Al momento de iniciarse un sismo, se ubicará en la puerta de la sala, abriendo éstas y no dejando salir a ningún estudiante. Mantendrá



la calma de los estudiantes que en ese momento se encuentren ahí. Una vez terminado el movimiento telúrico, esperará la señal de evacuación si es que esta se diera. Y se ubicarán en zona de seguridad según corresponda a los cursos.

Casino: Todo adulto que se encuentre en el lugar deberá apoyar a los estudiantes y solicitar que se ubiquen bajo las mesas en caso de un sismo de gran intensidad. Mantendrá la calma de los estudiantes que en ese momento se encuentren ahí. Una vez terminado el movimiento telúrico, esperará la señal de evacuación si es que esta se diera. Y se ubicarán en zona de seguridad según corresponda a los cursos.

Salas de Profesores: Los profesores que se encuentren en esta sala al momento de iniciarse un siniestro o emergencia, deberán acudir en apoyo de los cursos en los que sean profesores jefes en caso que el siniestro se produzca en horario de recreo o colación o en su defecto apoyar la evacuación por las escalas de los diferentes cursos.

C.R.A.⁵: La bibliotecaria y los profesores son los encargados de mantener el orden de los estudiantes que se encuentren haciendo uso de este servicio. Una vez terminado el movimiento telúrico, esperará la señal de evacuación si es que esta se diera. Y se ubicarán en zona de seguridad según corresponda al curso.

Sala de Computación: El encargado de esta sala, cortará el suministro de energía eléctrica al momento de iniciarse el sismo, se ubicará en la puerta de la sala, abriendo éstas y no dejando salir a ningún estudiante. Mantendrá la calma de los estudiantes que en ese momento se encuentren ahí. Una vez terminado el movimiento telúrico, esperará la señal de evacuación si es que esta se diera. Y se ubicará en zona de seguridad según corresponda al curso.

⁵ C.R.A.: Centro de recursos de aprendizajes (Biblioteca).



Laboratorio de ciencias: El profesor que esté haciendo uso de esta sala, cortará el suministro de energía eléctrica. Al momento de iniciarse el sismo se ubicará en la puerta de la sala, abriendo éstas y no dejando salir a ningún estudiante. Mantendrá la calma de los estudiantes que en ese momento se encuentren ahí. Una vez terminado el movimiento telúrico, esperará la señal de evacuación si es que esta se diera. Y bajará a su zona de seguridad en el patio.

9.1.1. Responsabilidades específicas en caso de sismo.

Coordinadores Líder: darán la orden de tocar la alarma en forma permanente para que los cursos procedan a la evacuación y se mantendrán informados ante la necesidad de dar nuevas instrucciones. Además deberán informarse rápidamente del estado del establecimiento solicitar vía teléfonos, radios u otro medio de comunicación informes de estado de estructura de las dependencias, previa asignación de una comisión evaluadora quien tendrá prioridad en el uso de las comunicaciones, el resto del personal debe mantener silencio.

Posteriormente debe entregar información a los Coordinadores Generales de cada sección para la toma de decisiones.

Inspectores: En caso de darse la orden de evacuación cualquier inspector que se ubique cercano a la zona de alarma de evacuación, deberá tocarla. Los demás inspectores se mantendrán en su respectiva zona apoyando la salida ordenada de los cursos verificando que no queden alumnos en las salas, u otras dependencias de las sedes. Jugarán un rol fundamental en materias de emergencias.

Secretarias: Se mantienen en su puesto y darán aviso a Carabineros, Bomberos, y Ambulancia según sea el caso y de acuerdo a órdenes de Directora, Inspectora General o Administrador del Colegio.



Otros asistentes de la educación, secretarios, recepcionistas: Se mantiene en su puesto. Su labor es informar y mantener el orden de las visitas que se encuentren en recepción y oficinas, debiendo conservar en su lugar las llaves respectivas de las puertas de acceso. No dejará entrar ni salir a nadie en ese momento, hasta que no se ordene lo contrario.

Acciones a seguir según puesto para el caso de sismos fuera del horario de clases:

¿Qué hacemos si el sismo acontece en horarios de recreo o colación?

Durante el sismo:

1. Alumnos deben permanecer quieto en donde uno se encuentra eventualmente, evitando las escaleras.

Después del sismo:

2. Los alumnos que están en los patios y en los baños deben dirigirse a su zona de seguridad y permanecer en ella.
3. Los profesores jefes deben dirigirse a tomar posición con sus respectivos cursos en la zona de seguridad asignada. En caso de no estar, debe reemplazarlo el inspector de nivel designado.
4. Los profesores de asignatura y todo el personal del Colegio debe acudir a su zona y puestos de seguridad, apoyando la bajada tranquila y ordenada de los alumnos que se encuentren en los diferentes pisos.
5. El personal de inspectoría, acudirá a la zona de escaleras de acuerdo a sus cursos controlando el normal desplazamiento de los alumnos.



9.2. En caso de Incendio.

Nunca se debe proceder a evacuar si no se da orden de evacuación con la alarma, excepto en caso de incendio localizado.

- 1) Alarma interna:** al producirse un principio de incendio en cualquier lugar del Liceo se debe proceder de inmediato a evacuar el lugar que presenta el siniestro y, si se considera oportuno, la evacuación general se dará la alarma interna.
- 2) Evacuación rápida del lugar(es) comprometido(s) por el fuego de acuerdo a instrucciones específicas sobre evacuación de salas y teniendo siempre presente que se debe actuar en perfecto orden manteniendo la serenidad y calma en el resto del Liceo.**
- 3) Dar la alarma Exterior:**
 - i.** Llamar a Cuerpo de Bomberos de la Comuna, para que acudan al control del siniestro.
 - ii.** Llamar a Carabineros, para que aseguren el lugar del siniestro.
 - iii.** Servicio de Salud si fuere necesario.
- 4) Atacar el principio de incendio con la máxima rapidez y decisión. Es necesario estar siempre atento para detectar cualquier tipo de incendio (investigar humos, olores extraños, etc.).**
- 5) Para lo anterior deben estar designados los encargados del uso de Extintores, los que deben saber utilizarlos. Los extintores deben estar ubicados de acuerdo a las recomendaciones técnicas (DS 594) y en lugares visibles y señalados.**



- 6) En caso de detectarse un incendio y no poder controlarlo se debe aislar la zona y preparar y asegurar el libre acceso a la zona al Cuerpo de Bomberos.
- 7) La energía eléctrica debe ser interrumpida por el encargado del Liceo. Ubicado el lugar afectado si es necesario, en lo posible trabajar para apagarlo sin abrir puertas, ni ventanas para evitar así que la entrada violenta del aire avive el fuego.

9.3. En caso de tormenta eléctrica.

- 1) Si se encuentra en sala de clases no salga bajo ninguna circunstancia, la construcción lo protegerá.
- 2) En caso de encontrarse en CRA, casino, salas audiovisuales, computación y multipropósito, el mismo protocolo manténgase al interior de la instalación en la que está en el momento de vivir una tormenta eléctrica.
- 3) Si se encuentra en recreo y comienza a manifestarse indicios de una posible tormenta eléctrica, diríjase a su sala de clases correspondiente, en caso de no tener acceso a sala, se utilizará el gimnasio de cada sección como zona de seguridad en caso de intensa tormenta eléctrica.
- 4) Si se encuentra al interior de un vehículo, manténgase en él, es un lugar de alta seguridad, ya que, su estructura y neumáticos nos brindaran una sensación de seguridad.

9.4. En caso de erupción volcánica.

- 1) En caso de una posible erupción volcánica se establecerá comunicación con apoyo técnico externo. (Bomberos, Carabineros).



- 2) Se evaluará la posibilidad de realizar el despacho de alumnos a sus hogares.
- 3) En caso que se declare oficialmente una erupción volcánica por parte de la Oficina Nacional de Emergencia y nuestro sector se encuentre en los grados de alerta amarilla o roja se procederá a tomar acciones concretas en relación al despacho de alumnos y posteriormente de funcionarios.
- 4) En el lugar que se encuentre al interior de las instalaciones no crea en especulaciones, solo en informes oficiales emitidos por ONEMI.

9.4. En caso de fuga de gas.

- 1) En caso de detectar algún funcionario una fuga de gas ya sea por los siguientes indicios, dificultad para respirar, olor a gas denso o escuche la fuga del gas debe alejarse de inmediatamente del lugar en cuestión y dar aviso.
- 2) Contactar con bomberos de inmediato e informar al Coordinador Líder de emergencias para que determine en caso de ser necesaria una evacuación.
- 3) Evacuar sectorialmente de acuerdo a la magnitud de la fuga. Solo Coordinador General y Coordinador Líder determinan una evacuación total

9.5. En caso de atentado o aviso de bomba.

- 1) Intentar de preguntar el máximo de datos a la persona que notifica del aviso de bomba o posible atentado como, por ejemplo:
 - ❖ ¿Cuál es la ubicación exacta donde se encuentra el explosivo?
 - ❖ ¿A qué hora explotará?
 - ❖ ¿Cuál es la apariencia física del explosivo?
 - ❖ ¿Por qué ha sido colocado?



- 2) Obtenga todos los detalles posibles sobre el artefacto o tipo de amenaza.
(Las personas que emiten este mensaje generalmente quieren evitar heridos y posibles catástrofes).
- 3) No asuste, ni alarme ningún artefacto explota inmediatamente.
- 4) No pierda la calma, lo que los interlocutores quieren es asustarlo y lograr que hagan abandono de las instalaciones, eso por ninguno motivo deben lograrlo.
- 5) Cuelgue el teléfono y de inmediato informe a inspectoría, Coordinador Líder de emergencias.
- 6) El Coordinador Líder de emergencia encargará a un grupo de personas elegidas estratégicamente por él que observen el entorno y luego informen en caso de detectar alguna anomalía.

9.5.1. Si se detecta algún paquete sospechoso:

- 1) El Coordinador Líder de emergencias dispondrá de una pronta evacuación del local.
- 2) El artefacto jamás debe ser manipulado por ningún funcionario y no permitir que otros lo hagan. Solo expertos deben hacerlo (GOPE Fono: 135).

9.6. En caso de suministros básicos Electricidad y Agua Potable.

- 1) Mantenga la calma en sala de clases y si es posible continúe las actividades o espere instrucciones del Coordinador General de emergencias y Coordinador Líder.



- 2) En caso de corte de energía eléctrica el Coordinador Líder de emergencia junto con la persona encargada de corte de energía irán a inspeccionar la situación.
- 3) En caso de que se pueda reanudar la energía se retoman las actividades con normalidad.
- 4) En caso de no poder contar con energía eléctrica por agentes externos Inspectoría General y Dirección decidirán el proceder.
- 5) En caso de corte de suministro de agua potable externo Inspectoría General y Dirección decidirán el proceder.

10. HERRAMIENTAS DE GESTIÓN PREVENTIVA FRENTE A EMERGENCIAS.

10.1. Protocolo en caso de sufrir accidente escolar.

Ley 16.744 Art.3°, dispone que estarán protegidos todos los alumnos de establecimientos fiscales o particulares por los accidentes que sufran con ocasión de sus estudios, o en la realización de su práctica profesional.

Se define como *accidente escolar*, toda lesión que un estudiante pueda sufrir a causa o en el desarrollo de actividades escolares que, por su gravedad, traigan como consecuencia incapacidad o daño. Dentro de esta categoría se considera también los accidentes que puedan sufrir los estudiantes en el trayecto desde y hasta sus establecimientos educacionales. Incluye lo anterior los accidentes ocasionados en salidas educativas previamente informadas y autorizadas por el departamento provincial de educación.



En caso de accidente escolar todos los/las estudiantes, tanto de la educación parvularia, básica y media, están afectos al Seguro Escolar desde el instante en que se matriculen en el colegio.

Las secciones del Liceo Cardenal Caro cuentan con una sala de Primeros Auxilios, atendida por un(a) técnico en enfermería (TENS) o personal certificado, equipada con los elementos básico de primera atención ante situaciones de accidente o enfermedad que afecte alguno de nuestros estudiantes u otros integrantes de nuestra comunidad escolar.

En caso de accidente o de enfermedad repentina de un(a) estudiante durante la actividad escolar, se procederá de la siguiente manera:

1- En caso de enfermedad o accidente leve:

El o la estudiante será atendida en enfermería y se realizarán los primeros auxilios. Es importante recordar que el colegio NO está autorizado para administrar ningún tipo de medicamentos, a lo más, el colegio podrá dar alguna infusión que permita alivio.

Encargada de la enfermería llamará para informar a los padres o enviará una comunicación si fuese necesario.

2- En caso de accidentes moderados:

En los casos que el accidente requiera atención médica y luego de prestar los primeros auxilios se llamará a los padres y/o apoderados, para que sean ellos quienes trasladen al estudiante al centro de salud que estimen conveniente y la encargada de enfermería entrega el seguro de salud escolar. De no poder concurrir al liceo el apoderado, el liceo derivará al alumno (a) al centro asistencial más próximo. Esto en atención a que nuestros apoderados residen en zonas rurales muy alejadas del centro de Buin, el estudiante estará acompañado(a) por un funcionario del colegio hasta que se haga presente el apoderado.



3- En caso de accidentes graves:

En todos los casos en que el accidente sea grave, la encargada de enfermería acude al lugar del accidente, verifica estado de conciencia, evalúa signos vitales, aplica técnicas de reanimación o inmoviliza antes de eventual traslado a enfermería del establecimiento, Inspectoría llamará inmediatamente al servicio de urgencia de la comuna, quienes se harán responsables del traslado del alumno(a) a la urgencia. Simultáneamente se dará aviso a los padres y ellos podrán tomar la decisión de trasladar al alumno (a) al centro asistencial que estimen conveniente.

Es importante completar todos los datos personales y teléfonos de emergencia en la agenda y ficha de matrícula. Es responsabilidad de los padres y apoderados mantener estos datos actualizados, así como todos los datos concernientes a problemas de salud o indicaciones especiales que tenga algún estudiante.

Los estudiantes que cuenten con seguros particulares de salud, el apoderado deberá mantener la información actualizada en su agenda y ficha de matrícula.

Atención de situaciones especiales:

- a) Asistencia en suministro de medicamentos por tratamiento médico en estudiantes con necesidades educativas especiales previa presentación de certificado médico y firma de autorización del apoderado en el DASE.
- b) Asistencia suministro de medicamentos por tratamiento médicos de carácter vitales que necesiten una asistencia inmediata (insulinas dependientes o tratamientos de shock de anafilácticos con previa presentación de certificado médico.
- c) Asistencia de casos de auto-agresión: Encargada de enfermería evalúa y brinda los primeros auxilios e informa a su jefe directo y a Psicóloga DASE quien será la encargada de comunicar al apoderado de la situación. (Protocolo Ideación suicida).



- d) Atención ante sospecha de COVID 19 y /variantes, la TENS deberá evaluar al estudiante, informar a jefe directo, aislar al afectado y llama al apoderado para su retiro inmediato (Protocolo sospecha Covid 19).

De manera excepcional por protocolo covid y en modalidad de clases virtuales se extenderá seguro escolar al estudiante que en su domicilio en horario escolar que sufran accidentes.

Quien este designado (profesor jefe, inspector o convivencia escolar) del liceo se informará periódica y permanentemente respecto del tratamiento y el estado de salud del alumno(a) hasta su alta y reincorporación normal a clases.

- a) La investigación del accidente estará a cargo del departamento de prevención de riesgos y/o el comité paritario y/o convivencia escolar, con el objetivo de la deducción de las causas que los han generado, para diseñar e implantar medidas correctivas encaminadas, tanto a eliminar las causas para evitar repetición del mismo accidente o similares, como aprovechar la experiencia para mejorar la prevención en las dependencias del establecimiento. Informe de investigación deberá ser presentado en rectoría.

TELÉFORNOS DE EMERGENCIA LOCAL

| | |
|--|---|
| Hospital San Luis de Buin | <u>(2) 2576 4767</u> |
| Central Urgencias Hospital San Luis de Buin | 5764767 |
| Urgencia | 5764860 |
| Ambulancia Hospital de Buin | 225764767 |
| Consultorio Héctor García | 225179332 |



| | |
|--|----------------------|
| Bomberos Buin. | (22)8213660 |
| Carabineros Buin. | (22) 9223040 |
| Seguridad Ciudadana | 8002015 |
| Seguridad ciudadana (línea directa) | 149 |
| Seguridad Ciudadana (Whatsapp) | +569 74886043 |

10.2. Protocolo en caso de sufrir accidente de trabajo.

Este procedimiento está pensado para otorgar los lineamientos principales de saber cómo actuar en caso de sufrir algún accidente de trabajo. Aclarando dudas genéricas que siempre existen en esta materia, tales como: ¿A quién le comunico?, ¿Dónde me dirijo?, entre otras, que se aclaran en el documento.

10.2. Procedimiento en caso de sufrir accidente de trayecto.

Este procedimiento está pensado para otorgar los lineamientos principales del saber cómo actuar en caso de sufrir algún accidente de trayecto. Esquematiza todo el proceso para evidenciar frente al organismo administrador la acreditación fidedigna del accidente.

10.3. Procedimiento genérico de evacuación ante emergencias.

Este procedimiento de evacuación forma parte de una de las exigencias de **P.I.S.E.** y se confecciona de forma genérica para estandarizar el documento. Además del contenido propiamente tal, el cual se enfoca en entregar las directrices generalizadas de cómo actuar en caso de emergencias. Tenemos 2 escenarios críticos que serían en caso de sismo e incendio.

10.4. Inventario sala primeros auxilios.

Lo realiza la persona encargada de la sala de primeros auxilios, (una por local) la cual se debe realizar dos veces por semestre.



El inventario permite llevar un registro de los insumos, materiales y equipos que en cada local se manejan, además de evidenciar las necesidades y abastecimiento de elementos necesarios.

10.5. Solicitud de insumos primeros auxilios.

Este procedimiento lo realiza la encargada de primeros auxilios por local y se basa en realizar las solicitudes de reposición de insumos basándonos en los insumos mínimos requeridos para un botiquín según lo establecido en la Norma MINSAL N°4696 y así mantener continuamente abastecida nuestras salas de primeros auxilios

10.6. Evaluación de simulacros.

Este documento es una lista de chequeo en donde se plantean preguntas sencillas, simples y enfocadas a evaluar el comportamiento de las personas (funcionarios) y alumnos frente a situaciones de emergencias.

Además, el evaluador, se debe incorporar sus recomendaciones u observaciones con el fin de retroalimentar la gestión desde un punto de vista global.

10.7. Lista de verificación equipos de extinción de incendios.

Lista de verificación creada con el propósito de mantener vigente los extintores portátiles con los cuales actualmente cuenta la institución y son el principal método para combatir situaciones de emergencia en caso de incendio. La frecuencia con la que se realizará los chequeos correspondientes se notificará de acuerdo a lo establecido en el programa de trabajo interno del Departamento de Prevención de Riesgos.



12. CALENDARIO DE SIMULACROS AÑO 2023.

| Objetivos: Practicar ejercicios de evaluación, a través de la simulación de emergencias en distintos escenarios con el fin de observar conductas y evaluar los resultados obtenidos según la realidad de cada local. | | | | | | | | | | | | | |
|---|-------|---|---|---|---|---|---|---|---|---|---|---|---|
| Capacitación | Local | E | F | M | A | M | J | J | A | S | O | N | D |
| Simulacro Avisado: EM | EM | | | x | | | | | x | | | | |
| Simulacro Avisado: EB | EB | | | | x | | | | x | | | | |
| Simulacro Avisado: EPB | EPB | | | | x | | | | x | | | | |
| Simulacro No Avisado: EM | EM | * | * | * | * | * | * | * | * | * | * | * | * |
| Simulacro No Avisado: EB | EB | * | * | * | * | * | * | * | * | * | * | * | * |
| Simulacro No Avisado: EPB | EPB | * | * | * | * | * | * | * | * | * | * | * | * |

EM: Enseñanza Media.

EB: Enseñanza Básica.

EPB: Enseñanza Pre-Básica

(*): Cada vez que sea necesario.

13. GESTIÓN DE APOYO CON EQUIPOS EXTERNOS.

El presente plan integral de seguridad escolar será entregado a equipos de apoyo técnico como Carabineros, Bomberos y Servicio de Salud.

Con el fin de mantener una comunicación constante con ellos y optimizar la coordinación de servicios en caso de ser requeridos en una posible emergencia.

14. PLAN DE EVACUACIÓN ESPECIFICO POR LOCAL ENSEÑANZA MEDIA.

Antecedentes Local.

Enseñanza Media (Manuel Rodríguez #865), este local está ubicado en un sector espacioso y que puede favorecer en caso de una extrema emergencia al realizar una evacuación externa a sus dependencias. Se encuentra a metros de carabineros, dos compañías de bomberos cerca y centro de salud aledaño.



ORGANIZACIÓN ANTE EMERGENCIAS.

Cada jefatura deberá delegar funciones específicas a las personas que posean la habilidad de tener una mayor tolerancia en situaciones de emergencias. El resto debe cooperar en la evacuación cada uno en puntos estratégicamente designados.

Funcionarios de Inspectoría, Aseo y Mantenimiento y otros funcionarios asistentes de la educación deben contribuir en la expedita evacuación de los alumnos hacia sus zonas de seguridad.

Los puntos estratégicos del local que se deben abordar son específicamente, escaleras, segundo y tercer piso, casino junaeb, gimnasio.

Las personas destinadas para suplir esta importante función de guiar y contribuir en una fluida evacuación las destinará el Coordinador líder de Emergencias o el Coordinador General de Emergencias.

Una vez controlada la emergencia la orden de retomar las actividades será emitida por el Coordinador Líder de emergencias. (Inspector General).

En caso de una situación en que no se pueda seguir al interior de las instalaciones, por derrumbe sismo de extremada envergadura u otro siniestro el Coordinador General de Emergencias en conjunto con el Coordinador Líder decidirán lo más seguro en el momento.

ACTIVACIÓN DE PROTOCOLOS P.I.S.E.

Todo procedimiento o protocolo se activa al momento de percatarse de una emergencia, sea esta cualquiera de las descritas en el Plan Integral de Seguridad Escolar del Liceo, (PISE). Ya sea Sismo, Incendio, Fuga de Gas, Corte de suministros básico agua o energía eléctrica, posible erupción volcánica, aviso de bomba o atentado y tormenta eléctrica.

Importante tener presente el siguiente procedimiento en caso de sismo:

. Se debe aplicar los siguientes pasos en sala de clases:

- Agáchate: Proteger la cabeza e iniciar desplazamiento a la mesa.
- Cúbrete: Ubicar el cuerpo debajo de la mesa desde la cabeza a las piernas.
- Afírmate: Tomar la mesa con ambas manos y proteger siempre la cabeza.

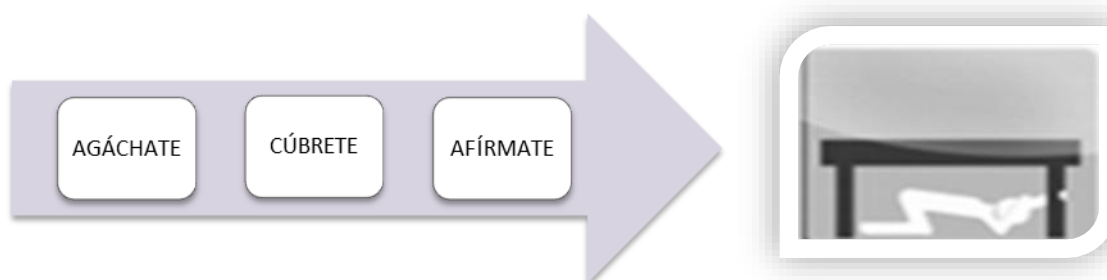

En caso de clases en laboratorio de computación los alumnos se instalarán de rodillas con la espalda hacia la mesa y cubrirán su cabeza con sus manos imitando posición fetal.

Toda persona debe resguardar su propia integridad física en una situación de emergencia desde ese punto de vista comenzar a contribuir en la evacuación.

Personas que cuenten con roles específicos como, por ejemplo; corte gas, electricidad, etc. Deberán mantener su postura hasta que finalice la emergencia.

Una vez terminada la emergencia o en caso especial que concluya su rol específico se dirigirá hacia la zona de seguridad central o en su defecto continuar apoyando en la evacuación.



DEFINIR VÍAS DE EVACUACIÓN POR CADA SALA, LUGAR O SECTOR Y A QUE ZONA DE SEGURIDAD SE DIRIGE.

| ZONA DE SEGURIDAD | SALA / DEPENDENCIA | |
|--------------------|--------------------------------|---------------|
| ZONA 1 | 1 | |
| | 2 | |
| | 3 | |
| | 4 | |
| | Sala de entrevistas | |
| | Administración | |
| | Dirección | |
| | Laboratorio de Computación N°1 | |
| | Laboratorio de Computación N°2 | |
| | Laboratorio de Computación N°3 | |
| | Laboratorio de Computación N°4 | |
| | DASE | |
| | Baños Varones | |
| | ZONA 2 | 5 |
| 6 | | |
| 7 | | |
| 8 | | |
| 9 | | |
| 10 | | |
| 11 | | |
| 12 | | |
| Inspectoría N°1 | | |
| Sala de Profesores | | |
| ZONA 3 | | Multicopiado |
| | | Casa Cuidador |
| | Biblioteca | |
| | Oficina UTP | |
| | Enfermería | |
| | Gimnasio | |
| | Casino | |
| | Baños Profesores | |
| | Taller de Gastronomía | |
| | 29 | |
| | 30 | |
| | 31 | |
| | 32 | |

| | |
|------------------------|--------------------------------|
| ZONA 4 | 13 |
| | 14 |
| | 15 |
| | 16 |
| | 17 |
| | Sala de Música |
| ZONA 5 | Taller de Mantenimiento |
| | Sala Personal de Mantenimiento |
| | 18 |
| | 19 |
| | 20 |
| | 21 |
| | Inspectoría de Patio |
| | Laboratorio de Ciencias |
| ZONA 6 | Baños Varones/Damas |
| | Capilla |
| | 22 |
| | 23 |
| | 24 |
| | 25 |
| | 26 |
| | 27 |
| | 28 |
| | Taller de Mecánica |
| Taller de Electricidad | |
| Audiovisual N°1 | |

DISTRIBUCION DE EQUIPOS DE EXTINCIÓN DE INCENDIOS.

|  Distribución de extintores Liceo Cardenal caro - Ens. Media | | | | | | |
|--|--------------|---------------|------------|---------------|--------------|--|
| <i>Dependencias</i> | <i>P.Q.S</i> | <i>Tamaño</i> | <i>CO2</i> | <i>Tamaño</i> | <i>Total</i> | |
| Administración 1er Piso | 1 | 6 Kg | 0 | | 1 | |
| Administración 2do Piso | 1 | 6 kg | 0 | | 1 | |
| Biblioteca | 2 | 4-6 kg | 0 | | 2 | |
| Bodega rectoría | 1 | 6 kg | 0 | | 1 | |
| Casa Cuidador | 1 | 6 kg | 0 | | 1 | |
| Casino Alumnos | 0 | | 1 | 2 KG | 1 | |
| Casino Funcionarios | 1 | 6 kg | 0 | | 1 | |
| Cocina JUNAEB | 1 | 6 kg | 1 | 5 KG | 2 | |
| Costado enfermería | 1 | 6 kg | 0 | | 1 | |
| Costado taller mecánico | 1 | 6 kg | 0 | | 1 | |
| DASE | 1 | 6 kg | 0 | | 1 | |
| Entrada Administración | 1 | 6 Kg | 0 | | 1 | |
| Exterior sala personal de mantenimiento | 1 | 6 Kg | 0 | | 1 | |
| Fuera de sala N° 11 | 1 | 6 Kg | 0 | | 1 | |
| Fuera de sala N° 22 | 1 | 6 kg | 0 | | 1 | |
| Fuera de sala N° 27 | 1 | 6 kg | 0 | | 1 | |
| Fuera de sala N°13 | 1 | 6 Kg | 0 | | 1 | |
| Fuera de sala N°18 | 1 | 6 Kg | 0 | | 1 | |
| Fuera sala de Música | 1 | 6 kg | 0 | | 1 | |
| Gimnasio. | 2 | 6 kg | 0 | | 2 | |
| Inspectoría 1 | 1 | 6 kg | 0 | | 1 | |
| Inspectoría 2 | 1 | 6 kg | 0 | | 1 | |
| Laboratorio de Ciencias | 2 | 1-6 kg | 1 | 2 KG | 3 | |
| Laboratorio electricidad | 0 | | 1 | 5 KG | 1 | |
| Multicopiado | 0 | | 1 | 2 KG | 1 | |
| Oficina Convivencia Escolar | 1 | 6 Kg | 0 | | 1 | |
| Oficina Juan Carlos | 1 | 6 kg | 0 | | 1 | |
| Pasillo a Inspectoría 1 | 1 | 6 kg | 0 | | 1 | |
| Pasillo Psicóloga | 1 | 6 Kg | 0 | | 1 | |
| Patio Techado | 1 | 6 kg | 0 | | 1 | |
| Portería | 1 | 6 kg | 0 | | 1 | |
| Sala de ADM, y logística | 0 | | 1 | 5 Kg | 1 | |
| Sala de computación N° 4 | 0 | | 1 | 5 Kg | 1 | |
| Sala de Computación n°2 | 0 | | 1 | 5 KG | 1 | |
| Sala de Computación n° 1 | 0 | | 1 | 5 KG | 1 | |
| Sala de Computación n° 3 | 0 | | 1 | 5 KG | 1 | |
| Sala de Profesores | 1 | 6 kg | 0 | | 1 | |
| Sala Mencho | 1 | 6 Kg | 0 | | 1 | |
| Taller de Alimentación | 0 | | 2 | 2-5 KG | 2 | |
| Taller de Electricidad | 1 | 6 kg | 2 | 5 KG | 3 | |
| Taller de Mantenión | 1 | 6 kg | 0 | | 1 | |
| Taller de Mecánica | 4 | 1-6 kg | 0 | | 4 | |
| TOTAL | 39 | | 14 | | 53 | |

PLANO DE SEGURIDAD

PLANO DE SEGURIDAD

LICEO CARDENAL CARO

SECCIÓN MEDIA

Avenida Manuel Rodriguez #865, Buin



| SIMBOLOGIA SYMBOLS | |
|---------------------------------------|--|
| ● | EXTINGUIDOR FIRE EXTINGUISHER |
| ● | PUERTO DE EVACUACIÓN Y ZONAS DE SEGURIDAD EVACUATION PORTS AND SAFETY ZONES |
| ● | PUERTO DE SALIDA EXIT NETWORK |
| ● | TALÓN DE SALIDA ELECTRIC BOARD |

| ZONAS DE SEGURIDAD SECURITY ZONE | |
|-------------------------------------|--------------------------------------|
| Z1 | ZONA DE SEGURIDAD 1 SAFETY ZONE 1 |
| Z2 | ZONA DE SEGURIDAD 2 SAFETY ZONE 2 |
| Z3 | ZONA DE SEGURIDAD 3 SAFETY ZONE 3 |
| Z4 | ZONA DE SEGURIDAD 4 SAFETY ZONE 4 |
| Z5 | ZONA DE SEGURIDAD 5 SAFETY ZONE 5 |
| Z6 | ZONA DE SEGURIDAD 6 SAFETY ZONE 6 |

| | |
|--------------------------------------|---|
| + | INFERMERÍA FIRST AID |
| ■ | PUERTO DE EMERGENCIAS EMERGENCY PORT |
| ● | PUERTO DE EMERGENCIAS EMERGENCY PORT |
| ■ | PUERTO DE EMERGENCIAS EMERGENCY PORT |
| ■ | PUERTO DE EMERGENCIAS EMERGENCY PORT |

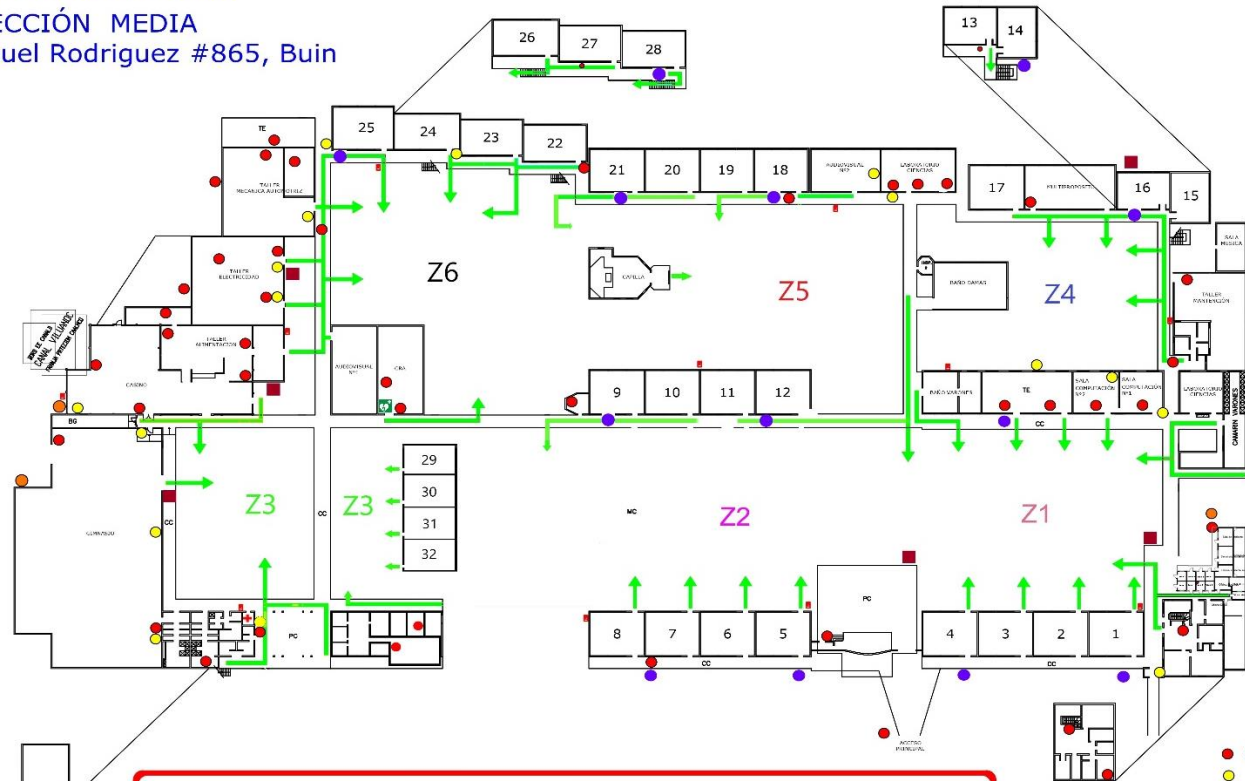

EL PLAN DE SEGURIDAD ESCOLAR P.I.S.E. AGRUPA TODAS LAS ACTIVIDADES RELACIONADAS CON PREVENCIÓN DE RIESGOS EN LOS CENTROS EDUCACIONALES, ENFATIZANDO EN EL CONTROL Y MANEJO DE EMERGENCIAS DONDE SUS PRINCIPALES LINEAMIENTOS SON INTEGRAR TANTO A ALUMNOS, APODERADOS, DOCENTES Y ASISTENTES DE LA EDUCACIÓN A TRAVÉS DE PROCEDIMIENTOS, CAPACITACIÓN Y APLICACIÓN DE LAS ACTIVIDADES QUE CONTRIBUYEN EN LA FORMACIÓN DE UNA CULTURA PREVENTIVA.

THE SCHOOL SECURITY PLAN P.I.S.E. INTEGRATES ALL THE ACTIVITIES RELATED TO THE RISK PREVENTION INSIDE THE EDUCATIONAL CENTER. THIS PLAN REMARKS THE CONTROL AND HANDLE THE EMERGENCY SITUATIONS WHERE ITS MAIN POINTS ARE: TO INTEGRATE THE STUDENTS, PARENTS, TEACHERS AND ALL PEOPLE WHO DEVELOP SCHOOL TASKS THROUGH PROCEDURES, AND THE DEVELOPMENT OF ACTIVITIES WHICH CONTRIBUTE THE PREVENTION CULTURE.



**RECUADRO CON DESIGNACIONES DE TAREAS ESPECÍFICAS EN
MATERIAS DE EMERGENCIAS.**

| Nombre | Función (es) en caso de emergencias |
|--------------------------------------|--|
| José Antivilo Lobos | Monitor de seguridad, Gas (2) bombona. |
| | Monitor de seguridad, Gas. |
| Daniel Ávila / Inspectoría General | Apoyo evacuación baños. |
| Fresia Gómez / Inspectoría General | Apoyo puerta principal. |
| Magdalena Jara / Guillermo Sánchez | Apoyo puerta principal |
| Gladys Cornejo / Inspectoría General | Apoyo evacuación baños. |
| Safka Mejías | Apoyo sala primeros auxilios. |
| María Elena Tello | Apoyo evacuación sector Cra. |
| Marianela Álvarez / Personal Apunto | Corte de gas, Casino. |
| José Luis Torello / Luis Araya | Corte suministro eléctrico (Tablero General). |
| Benito Flores / Magdalena Jara | Corte suministro eléctrico (Tablero Administración). |
| Jose Rodriguez | Corte de gas bombona casino. |



15. PLAN DE EVACUACIÓN ESPECIFICO POR LOCAL ENSEÑANZA BÁSICA.

Antecedentes Local.

Enseñanza Básica (J. J. Pérez #290), este local está ubicado en un lugar céntrico de la comuna de Buin cerca de una compañía de bomberos, centro de salud y carabineros. Cuenta con 2 plantas edificadas en altura una con dos pisos y otra con tres pisos, se ejercitan evacuaciones verticales.

ORGANIZACIÓN ANTE EMERGENCIAS.

Cada jefatura deberá delegar funciones específicas a las personas que posean la habilidad de tener una mayor tolerancia en situaciones de emergencias. El resto debe cooperar en la evacuación cada uno en puntos estratégicamente designados.

Funcionarios de Inspectoría, Aseo y Mantenición y otros funcionarios asistentes de la educación deben contribuir en la expedita evacuación de los alumnos hacia sus zonas de seguridad.

Los puntos estratégicos del local que se deben abordar son específicamente, escaleras, segundo y tercer piso, casino junaeb, gimnasio.

Las personas destinadas para suplir esta importante función de guiar y contribuir en una fluida evacuación las destinará el Coordinador líder de Emergencias o el Coordinar General de Emergencias.

Una vez controlada la emergencia la orden de retomar las actividades será emitida por Coordinador Líder de emergencias. (Inspector General).

En caso de una situación en que no se pueda seguir al interior de las instalaciones, por derrumbe sismo de extremada envergadura u otro siniestro el

Coordinador General de Emergencias en conjunto con Coordinador Líder decidirán lo más seguro en el momento.

ACTIVACIÓN DE PROTOCOLOS P.I.S.E.

Todo procedimiento o protocolo se activa al momento de percatarse de una emergencia, sea esta cualquiera de las descritas en Plan Integral de Seguridad Escolar del Liceo, (PISE). Ya sea Sismo, Incendio, Fuga de Gas, Corte de suministros básico agua o energía eléctrica, posible erupción volcánica, aviso de bomba o atentado y tormenta eléctrica.

Importante tener presente el siguiente procedimiento en caso de sismo:

. Se debe aplicar los siguientes pasos en sala de clases:

- Agáchate: Proteger la cabeza e iniciar desplazamiento a la mesa.
- Cúbrete: Ubicar el cuerpo debajo de la mesa desde la cabeza a las piernas.
- Afírmate: Tomar la mesa con ambas manos y proteger siempre la cabeza.

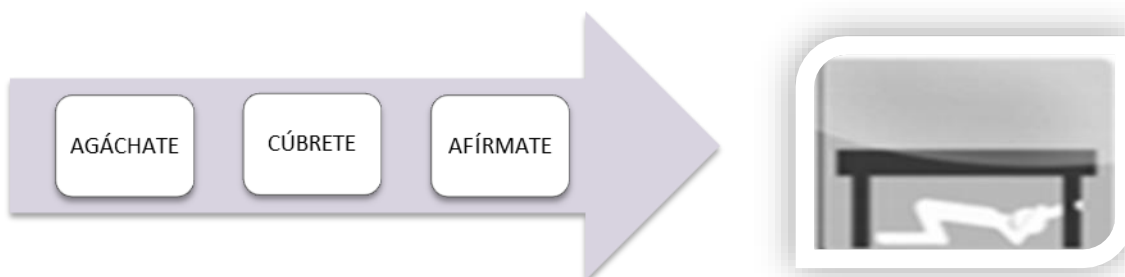

En caso de clases en laboratorio de computación los alumnos se instalarán de rodillas con la espalda hacia la mesa y cubrirán su cabeza con sus manos imitando posición fetal.



Toda persona debe resguardar su propia integridad física en una situación de emergencia desde ese punto de vista comenzar a contribuir en la evacuación.

Personas que cuenten con roles específicos como, por ejemplo; corte gas, electricidad, etc. Deberán mantener su postura hasta que finalice la emergencia.

Una vez terminada la emergencia o en caso especial que concluya su rol específico se dirigirá hacia la zona de seguridad central o en su defecto continuar apoyando en la evacuación.



PROCEDIMIENTO DE EMERGENCIA EN ASCENSORES.

PROCEDIMIENTO DE ACTUACIÓN EN CASO DE EMERGENCIA EN ASCENSORES CON PERSONA ATRAPADAS EN SU INTERIOR

Ante una parada o un desperfecto del ascensor existiendo personas atrapadas en su interior, estaremos ante una situación de emergencia en el que se deberán tomar medidas rápidas y eficaces.

El personal que detecte el incidente avisará al teléfono del **Sr. Juan Pablo Osorio (+56984091157)** ya que, tiene la formación técnica adecuada para manejar las puertas y mover la cabina del ascensor si fuera necesario para que puedan salir las personas atrapadas sin riesgo. Esta operación es peligrosa y exige conocimiento técnico. En la comunicación deberá indicarse correctamente el lugar concreto donde se ubica el ascensor: 1°Piso, 2°Piso o 3°Piso.

La actuación del personal especializado que conozca el incidente iniciara el aviso a **Cecilia Reyes (Inspectora General)** para luego comunicarse con **Claudio Carreño +56999493339 (Sub-Administrador)**. La actuación deberá continuarse contactando con algún miembro del **Comité Paritario o Encargado de Prevención de Riesgos** mientras llega el personal de mantenimiento de ascensores si es requerido. Entre estas personas, que al menos serán dos o más, se localizará el lugar específico en la que está atrapada la persona, y desde el exterior de la cabina se le intentará tranquilizar informándola de que el servicio de mantenimiento de ascensores está en camino y que la cabina tiene oxígeno suficiente, hablando con firmeza y, si la situación lo requiere, indicar que respire profundamente para evitar un ataque de ansiedad o crisis de pánico.

Los riesgos que están expuestos las personas atrapadas y para las que intervengan en la emergencia, el personal sin capacitación previa del establecimiento **NO** deberá realizar nunca la operación de rescate de personal atrapado en la cabina del ascensor por las consecuencias graves que puede tener una operación inadecuada.

No abandonar el lugar hasta que se realice el rescate de la persona atrapada. Al ser dos o más personas las que atienden desde el exterior del ascensor a la persona atrapada, permite gestionar la emergencia sin que nunca se desprecie la zona.

Una vez evacuadas a las personas atrapadas, se deberá comprobar el buen funcionamiento del ascensor para evitar algún desperfecto en el elevador. Si presenta alguna falla técnica se dará aviso al teléfono de emergencia de mantenimiento de ascensores a través de: **Mirko Mejías 227583315 (Dúplex S.A)**.



DEFINIR VÍAS DE EVACUACIÓN POR CADA SALA, LUGAR O SECTOR Y A QUE ZONA DE SEGURIDAD SE DIRIGE.

| ZONA DE SEGURIDAD N°1 | N° Sala. | Vía de Evacuación. | Escalera asignada. | Orden de Salida. |
|-----------------------|----------|-----------------------------|-------------------------------|------------------|
| | 1 | Pasillo | No Aplica. | No Aplica. |
| | 2 | Pasillo | No Aplica. | No Aplica. |
| | 3 | Pasillo | No Aplica. | No Aplica. |
| | 4 | Pasillo | No Aplica. | No Aplica. |
| | 5 | Pasillo | No Aplica. | No Aplica. |
| | 6 | Pasillo | No Aplica. | No Aplica. |
| | 7 | Pasillo | No Aplica. | No Aplica. |
| | 8 | Pasillo | No Aplica. | No Aplica. |
| | 9 | Pasillo | No Aplica. | No Aplica. |
| | 10 | Pasillo | Izquierda (Palmera). | 1ro |
| | 11 | Pasillo | Izquierda (Palmera). | 2do |
| | 12 | Pasillo | Izquierda (Palmera). | 3ro |
| | 13 | Pasillo | Derecha (Hall). | 1ro |
| | 14 | Pasillo | Izquierda (Hall). | 2do |
| | 15 | Pasillo | Izquierda (Hall). | 3ro |
| | 16 | Pasillo | Frente (escalera central). | 1ro |
| | 17 | Pasillo | Izquierda (escalera central). | 2do |
| | 18 | Pasillo | Derecha (Junaeb). | 1ro |
| | 19 | Pasillo | Derecha (Junaeb). | 1ro |
| | 20 | Pasillo | Derecha (Junaeb). | 2do |
| | 21 | Pasillo | Frente (escalera central). | 1ro |
| | 22 | Pasillo | Derecha (escalera central). | 2do |
| | 23 | Pasillo | Derecha (escalera central). | 3ro |
| 24 | Pasillo | Derecha (escalera central). | 4to | |
| C1 | Pasillo | No Aplica. | No Aplica. | |
| C2 | Pasillo | Derecha (Hall). | No Aplica. | |
| CRA | Pasillo | No Aplica. | No Aplica. | |
| JUNAEB | Pasillo | Izquierda (Junaeb). | No Aplica. | |
| MULTIPROPOSITO | Pasillo | Izquierda (Junaeb). | No Aplica. | |



PLANO DE SEGURIDAD.

LICEO CARDENAL CARO
SECCIÓN BÁSICA
JOSÉ JOAQUÍN PÉREZ # 290, Buin

PLANO DE SEGURIDAD

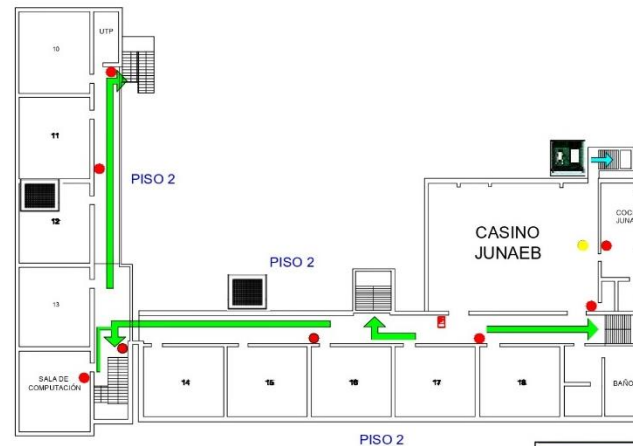
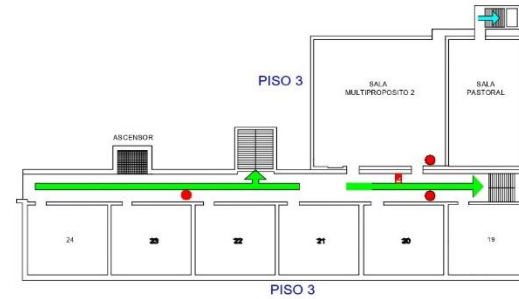
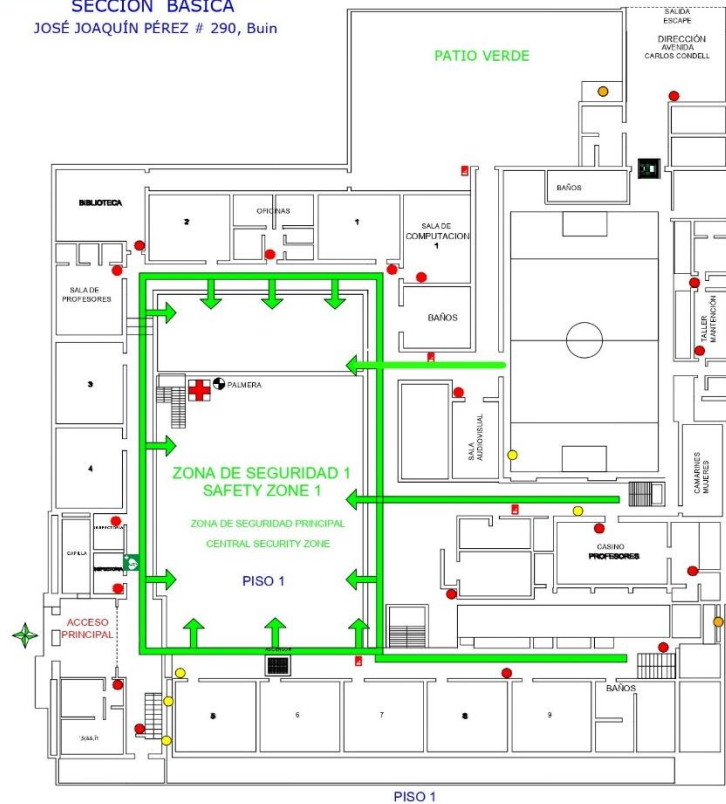

| SIMBOLOGIA SYMBOLS | |
|---------------------------------------|--|
| ● | EXTINTORES EXTINGUISHERS |
| → | VÍAS DE EVACUACIÓN Y ZONAS DE SEGURIDAD EVACUATION ROUTES AND SAFETY ZONES |
| ● | RED DE GAS GAS NETWORK |
| ● | TABLERO ELÉCTRICO ELECTRIC BOARD |

| ZONAS DE SEGURIDAD SECURITY ZONE | |
|--|-----------------------------------|
| Z1 | ZONA DE SEGURIDAD 1 SAFETY ZONE 1 |

| | |
|--------------------------------------|--|
| → | VÍAS PRINCIPALES DE EVACUACIÓN PRIMARY ROUTES EVACUATION |
| → | VÍAS AUXILIARES EVACUACIÓN ALTERNATE EVACUATION ROUTES |

| | |
|------------------------------------|----------------------|
| + | ENFERMERIA FIRST AID |
|------------------------------------|----------------------|

| | |
|------------------------------------|----------------------|
| ■ | ZONA HUMEDA WET ZONE |
|------------------------------------|----------------------|

| | |
|--------------------------------------|-----|
| + | DEA |
|--------------------------------------|-----|

EL PLAN DE SEGURIDAD ESCOLAR P.I.S.E. AGRUPA TODAS LAS ACTIVIDADES RELACIONADAS CON PREVENCIÓN DE RIESGOS EN LOS CENTROS EDUCACIONALES, ENFATIZANDO EN EL CONTROL Y MANEJO DE EMERGENCIAS DONDE SUS PRINCIPALES LINEAMIENTOS SON INTEGRAR TANTO A ALUMNOS, APODERADOS, DOCENTES Y ASISTENTES DE LA EDUCACIÓN A TRAVÉS DE PROCEDIMIENTOS, CAPACITACIÓN Y APLICACIÓN DE LAS ACTIVIDADES QUE CONTRIBUYEN EN LA FORMACIÓN DE UNA CULTURA PREVENTIVA.

THE SCHOOL SECURITY PLAN P.I.S.E. INTEGRATES ALL THE ACTIVITIES RELATED TO THE RISK PREVENTION INSIDE THE EDUCATIONAL CENTER. THIS PLAN REMARKS THE CONTROL AND HANDLE THE EMERGENCY SITUATIONS WHERE ITS MAIN POINTS ARE: TO INTEGRATE THE STUDENTS, PARENTS, TEACHERS AND ALL PEOPLE WHO DEVELOP SCHOOL TASKS THROUGH PROCEDURES, AND THE DEVELOPMENT OF ACTIVITIES WHICH CONTRIBUTE THE PREVENTION CULTURE.





DISTRIBUCION DE EQUIPOS DE EXTINCIÓN DE INCENDIOS.



Distribución de extintores Liceo Cardenal Caro - Ens. Básica.

| <i>Dependencias</i> | <i>P.Q.S.</i> | <i>Tamaño</i> | <i>CO2</i> | <i>Tamaño</i> | <i>Total</i> |
|------------------------------------|---------------|---------------|------------|---------------|--------------|
| Oficina dirección | 1 | 6 Kg | 0 | | 1 |
| Inspectoría | 1 | 6 Kg | 0 | | 1 |
| Inspectoría General (DASE) | 1 | 6 Kg | 0 | | 1 |
| Inspectoría N°2 | 1 | 6 Kg | 0 | | 1 |
| Sala de profesores | 0 | | 1 | 2 Kg | 1 |
| Biblioteca | 1 | 6 Kg | 0 | | 1 |
| Exterior sala de Computación 1 | 1 | 6 Kg | 0 | | 1 |
| Interior sala de computación 1 | 0 | | 1 | 5 Kg | 1 |
| Sala audiovisual | 1 | 6 Kg | 0 | | 1 |
| Sala de estar asistentes educación | 1 | 6 Kg | 0 | | 1 |
| Bodega de archivos. | 1 | 6 Kg | 0 | | 1 |
| Taller de mantención | 1 | 6 Kg | 0 | | 1 |
| Casino Funcionarios Apunto | 2 | 6 Kg | 0 | | 2 |
| Edificio nuevo primer piso | 2 | 6 Kg | 0 | | 2 |
| Edificio nuevo segundo piso | 2 | 6 Kg | 0 | | 2 |
| Edificio nuevo tercer piso | 2 | 6 Kg | 0 | | 2 |
| Sala de Computación 2 | 0 | | 1 | 2 Kg | 1 |
| Edificio antiguo (Segundo Piso) | 2 | 6 Kg | 0 | | 2 |
| Sala Soporte | 1 | 6 Kg | 0 | | 1 |
| Casino Juaneb | 2 | 6 Kg | 0 | | 2 |
| Costado Baño Varones | 1 | 6 Kg | 0 | | 1 |
| Laboratorio tercer piso | 1 | 6 Kg | 0 | | 1 |
| Patio costado Iglesia | 1 | 6 Kg | 0 | | 1 |
| Ascensor | 0 | | 1 | 2 Kg | 1 |
| TOTAL | 26 | | 4 | | 30 |



**RECUADRO CON DESIGNACIONES DE TAREAS ESPECÍFICAS EN
MATERIAS DE EMERGENCIAS**

| Nombre | Función (es) en caso de emergencias |
|-------------------|--|
| Juan Pablo Osorio | Corte gas y apoyo específico evacuación primer piso |
| Luis Pablo Moreno | Corte energía eléctrica (Tablero General) |
| Cecilia Reyes | Monitor de Seguridad. |
| Jorge Olivares | Apoyo evacuación baños y casino apunto. |
| Marlenne Cavieres | Acceso central, contención y apoyo atención apoderados |
| Elena Valdez | |
| Rolando Retamales | Apoyo evacuación Casino Junaeb |
| Nicole Yáñez | Apoyo Sala Primeros Auxilios. |
| Sonia López | Apoyo evacuación 2° Piso |
| Myriam Acevedo | |
| Álvaro Lara | Apoyo evacuación 3° Piso |



16. PLAN DE EVACUACION ESPECIFICO POR LOCAL ENSEÑANZA PRE-BASICA.

Antecedentes Local.

Enseñanza Pre – Básica (Santa María # 91), este local está ubicado en un lugar céntrico de la comuna de Buin cerca de una compañía de bomberos, centro de salud y carabineros. Cuenta solo con una planta edificada, a diferencia de otros dos locales el grupo etario con el que se trabaja requiere de más atención en momentos de emergencias.

ORGANIZACIÓN ANTE EMERGENCIAS.

Cada jefatura deberá delegar funciones específicas a las personas que posean la habilidad de tener una mayor tolerancia en situaciones de emergencias. El resto debe cooperar en la evacuación cada uno en puntos estratégicamente designados.

Funcionarios de Inspectoría, Aseo y Mantenición y otros funcionarios asistentes de la educación deben contribuir en la expedita evacuación de los alumnos hacia sus zonas de seguridad.

Los puntos estratégicos del local que se deben abordar son específicamente, salas de clases, casino junaeb, gimnasio, cra.

Las personas destinadas para suplir esta importante función de guiar y contribuir en una fluida evacuación las destinará el Coordinador Líder de Emergencias o el Coordinar General de Emergencias.

Una vez controlada la emergencia la orden de retomar las actividades será emitida por Coordinador Líder de emergencias. (Directora).

En caso de una situación en que no se pueda seguir al interior de las instalaciones, por derrumbe sismo de extremada envergadura u otro siniestro, el

Coordinador General de Emergencias en conjunto con Coordinador Líder decidirán lo más seguro en el momento.

ACTIVACIÓN DE PROTOCOLOS PISE.

Todo procedimiento o protocolo se activa al momento de percatarse de una emergencia, sea esta cualquiera de las descritas en Plan Integral de Seguridad Escolar del Liceo, (PISE). Ya sea Sismo, Incendio, Fuga de Gas, Corte de suministros básico agua o energía eléctrica, posible erupción volcánica, aviso de bomba o atentado y tormenta eléctrica.

Importante tener presente el siguiente procedimiento en caso de sismo:

. Se debe aplicar los siguientes pasos en sala de clases:

- Agáchate: Proteger la cabeza e iniciar desplazamiento a la mesa.
- Cúbrete: Ubicar el cuerpo debajo de la mesa desde la cabeza a las piernas.
- Afírmate: Tomar la mesa con ambas manos y proteger siempre la cabeza.

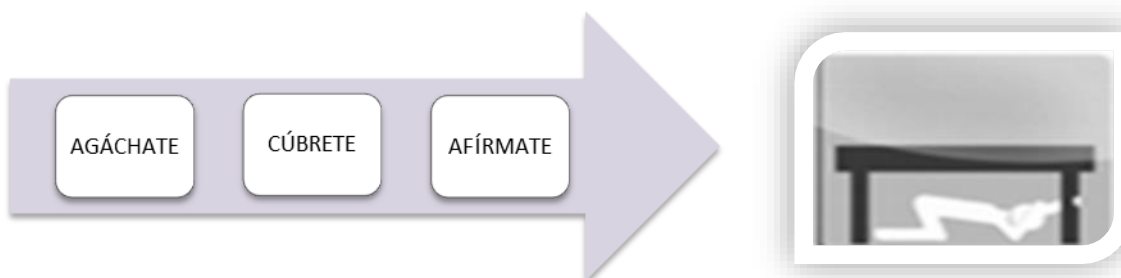

En caso de clases en laboratorio de computación los alumnos se instalarán de rodillas con la espalda hacia la mesa y cubrirán su cabeza con sus manos imitando posición fetal.

Toda persona debe resguardar su propia integridad física en una situación de emergencia desde ese punto de vista comenzar a contribuir en la evacuación.



Personas que cuenten con roles específicos como, por ejemplo; corte gas, electricidad, etc. Deberán mantener su postura hasta que finalice la emergencia.

Una vez terminada la emergencia o en caso especial que concluya su rol específico se dirigirá hacia la zona de seguridad central o en su defecto continuar apoyando en la evacuación.

PLANO DE SEGURIDAD.

LICEO CARDENAL CARO
SECCIÓN PRE BÁSICA
DOMINGO SANTA MARIA # 91, Buin

PLANO DE SEGURIDAD



| SIMBOLOGÍA | |
|------------|--|
| SYMBOLS | |
| | EXTINTORES EXTINGUISHERS |
| | ESQUEMA RUTAS DE EVACUACIÓN EVACUATION ROUTES |
| | RED DE GAS GAS NETWORK |
| | EMERGENCIAS EMERGENCIES |

| ZONAS DE SEGURIDAD | |
|--------------------|--------------------------------------|
| SECURITY ZONE | |
| | ZONA DE SEGURIDAD 1 SAFETY ZONE 1 |
| | ZONA DE SEGURIDAD 2 SAFETY ZONE 2 |

| | |
|--|--|
| | VIA PRINCIPAL DE EVACUACIÓN PRIMARY ESCAPE ROUTES |
| | VIA ALTERNATIVA DE EVACUACIÓN ALTERNATE ESCAPE ROUTES |

| | |
|--|-------------------------|
| | ENFERMERIA FIRST AID |
|--|-------------------------|

| | |
|--|-----|
| | DEA |
|--|-----|

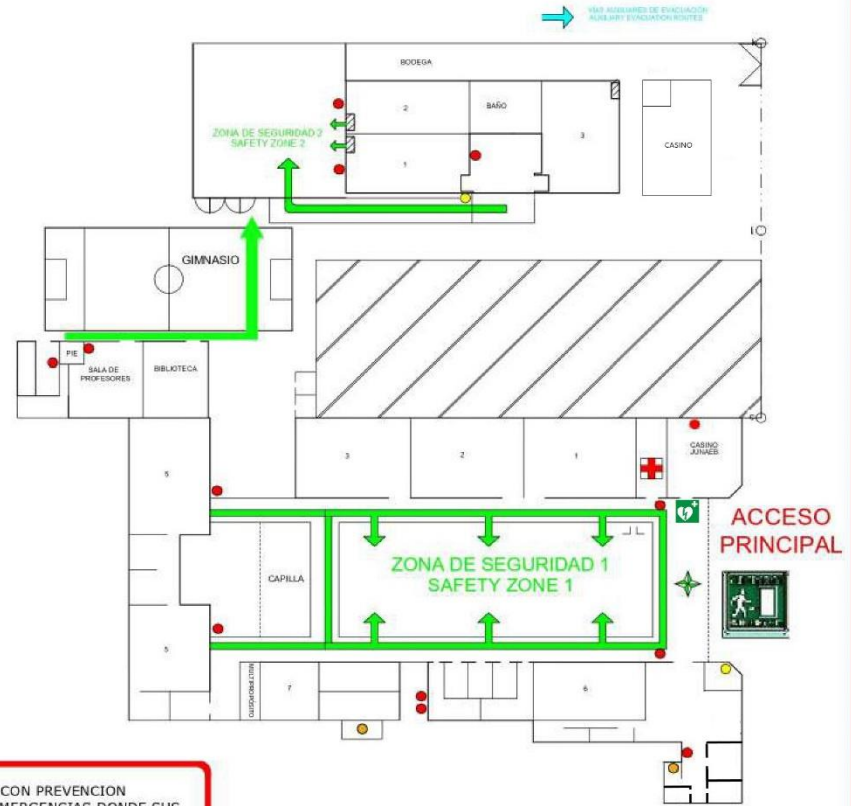

EL PLAN DE SEGURIDAD ESCOLAR P.I.S.E. AGRUPA TODAS LAS ACTIVIDADES RELACIONADAS CON PREVENCIÓN DE RIESGOS EN LOS CENTROS EDUCACIONALES, ENFATIZANDO EL CONTROL Y MANEJO DE EMERGENCIAS DONDE SUS PRINCIPALES LINEAMIENTOS SON INTEGRAR TANTO A ALUMNOS, APODERADOS, DOCENTES Y ASISTENTES DE LA EDUCACIÓN A TRAVÉS DE PROCEDIMIENTOS, CAPACITACIÓN Y APLICACIÓN DE LAS ACTIVIDADES QUE CONTRIBUYEN EN LA FORMACIÓN DE UNA CULTURA PREVENTIVA.

THE SCHOOL SECURITY PLAN P.I.S.E. INTEGRATES ALL THE ACTIVITIES RELATED TO THE RISK PREVENTION INSIDE THE EDUCATIONAL CENTER. THIS PLAN REMARKS THE CONTROL AND HANDLE THE EMERGENCY SITUATIONS WHERE ITS MAIN POINTS ARE: TO INTEGRATE THE STUDENTS, PARENTS, TEACHERS AND ALL PEOPLE WHO DEVELOP SCHOOL TASKS THROUGH PROCEDURES, AND THE DEVELOPMENT OF ACTIVITIES WHICH CONTRIBUTE THE PREVENTION CULTURE.





DISTRIBUCION DE EQUIPOS DE EXTINCIÓN DE INCENDIOS.

| Distribución de extintores Liceo Cardenal Caro - Pre Básica. | | | | | |
|---|----------------------|----------------------|-------------------|----------------------|---------------------|
| <i>Dependencias</i> | <i>P.Q.S.</i> | <i>Tamaño</i> | <i>CO2</i> | <i>Tamaño</i> | <i>Total</i> |
| Casino Funcionarios | 1 | 6 Kg | 0 | | 1 |
| Casino JUNAEB | 1 | 6 Kg | 0 | | 1 |
| Patio central | 4 | 6 Kg | 0 | | 4 |
| Frente a Biblioteca | 1 | 6 Kg | 0 | | 1 |
| Patio Kinder (tras capilla) | 2 | 6 Kg | 0 | | 2 |
| Sala de profesores | 0 | | 1 | 2 Kg | 1 |
| Taller mantención | 1 | 6 Kg | 0 | | 1 |
| Patio Sintetico | 2 | 6 Kg | 0 | | 2 |
| Baños Pre - Kinder | 1 | 6 Kg | 0 | | 1 |
| TOTAL. | 13 | | 1 | | 14 |

RECUADRO CON DESIGNACIONES DE TAREAS ESPECÍFICAS EN MATERIAS DE EMERGENCIAS

| Personal | Encargado |
|---------------------------------|---|
| Giovanna Aguilera /Carmen Jara. | Corte de energía y gas. |
| Francisco Moya. | Apoyo General y Supervisión General |
| José Basso. | Supervisión General. |
| Paola Véliz. | Ayuda en la evacuación de los cursos |
| Carolina Madrid | Llamar a los bomberos, carabineros, centro de salud y puerta. |
| Yazmina Rivas. | Portería. |
| Margarita Barría. | Supervisar condiciones sector pre - kínder |
| Alejandra Cuevas. | Supervisión General. |